



CRETEIL

Les soins en libéral Etat des lieux et perspectives

2009

SOMMAIRE

| | |
|---|-----------|
| 1. CRETEIL | 3 |
| 1.1 POPULATION : CONTEXTE SOCIODEMOGRAPHIQUE | 4 |
| 1.1.1 DENSITE ET EVOLUTION DEMOGRAPHIQUE | 4 |
| 1.1.2 STRUCTURE DE LA POPULATION | 4 |
| 1.1.3 CARACTERISTIQUES SOCIO-ECONOMIQUES | 5 |
| 1.2 POPULATION : CONSOMMATION DE SOINS | 6 |
| 1.2.1 LES SOINS DE VILLE | 6 |
| 1.2.2 LES SOINS EN ETABLISSEMENT* | 13 |
| 1.3. OFFRE SANITAIRE | 15 |
| 1.3.1 L'OFFRE DE SOINS HOSPITALIERE PUBLIQUE ET PRIVEE | 15 |
| 1.3.1.1 LES ETABLISSEMENTS | 15 |
| 1.3.1.2. REPARTITION DES SEJOURS MEDECINE, CHIRURGIE, OBSTETRIQUE (MCO) | 16 |
| 1.3.2 L'OFFRE DE SOINS LIBERALE | 17 |
| 1.3.2.1 LES MEDECINS | 18 |
| 1.3.2.2 LES PROFESSIONS PARAMEDICALES | 25 |
| 1.3.2.3 LES CHIRURGIENS-DENTISTES | 30 |
| 1.3.2.4 LES SAGES FEMMES | 31 |
| 1.3.2.5 STRUCTURATION DE L'OFFRE DE SOINS LIBERALE | 32 |
| 1.3.2.6 LES OFFICINES | 32 |
| 1.3.2.7 LES LABORATOIRES D'ANALYSES MEDICALES | 32 |
| 1.3.3 LES CENTRES DE SANTE | 33 |
| 1.3.4 LES RESEAUX DE SANTE | 34 |
| 1.3.5 LA PERMANENCE DES SOINS | 34 |

1. CRETEIL

Département : Val de Marne

Arrondissement : Créteil

Canton : Créteil - chef lieu

Superficie : 11,43 km²

Population : 88 939 Cristoliens (2006) dont :

- 28% de moins de 20 ans
- 10,5% de plus de 65 ans



Vue aérienne de Créteil



Source : IAURIF

1.1 POPULATION : CONTEXTE SOCIODEMOGRAPHIQUE

1.1.1 DENSITE ET EVOLUTION DEMOGRAPHIQUE

Près de 90 000 Cristoliens au 1^{er} janvier 2006 ...

Créteil compte 88 939 habitants au 1^{er} janvier 2006 répartis sur un territoire de 11,43km²

Sa densité moyenne de population (7 761 habitants/ km²) est plus élevée que la moyenne du Val de Marne (5 299 habitants/km²).

| EVOLUTION DE LA POPULATION | | | | | | |
|---------------------------------|--------|--------|--------|--------|--------|--------|
| | 1968 | 1975 | 1982 | 1990 | 1999 | 2006 |
| Population sans doubles comptes | 49 197 | 59 023 | 71 693 | 82 088 | 81 786 | 88 939 |

Source INSEE : recensement de la population 1999, 2006

La commune a connu une croissance démographique ces vingt dernières années. Au 1^{er} janvier 2006, la ville compte 8,7% d'habitants de plus qu'en 1999 et 24% de plus qu'en 1982.

| TAUX DEMOGRAPHIQUES (MOYENNES ANNUELLES) | | | | | |
|--|-----------|-----------|-----------|-----------|-----------|
| | 1968-1975 | 1975-1982 | 1982-1990 | 1990-1999 | 1999-2006 |
| Taux d'évolution global | +2,6 | +2,8 | +1,7 | +0,0 | +1,2 |
| - dû au solde naturel | +1,3 | +1,5 | +1,5 | +1,3 | +1,3 |
| - dû au solde migratoire | +1,4 | +1,3 | +0,2 | -1,3 | -0,1 |

Source INSEE : recensement de la population 1999, 2006

Un taux de natalité plus élevé que la moyenne francilienne

Le taux moyen annuel de natalité de Créteil entre 1999 et 2006 (18‰) est un peu plus élevé que la moyenne francilienne (15‰).

Le taux moyen annuel de mortalité de 5,6‰ est un peu plus faible que la moyenne francilienne (6‰) en raison notamment de la grande jeunesse de la population.

1.1.2 STRUCTURE DE LA POPULATION

Une population jeune

28% des Cristoliens ont moins de 20 ans (contre 25,6% dans le Val de Marne).

Par ailleurs, 10,5% ont plus de 65 ans (contre 13% dans le Val de Marne).

Enfin, 13,5% sont des Cristoliens sont de nationalité étrangère (12,6% dans le Val de Marne).

Structure de la population par tranche d'âge

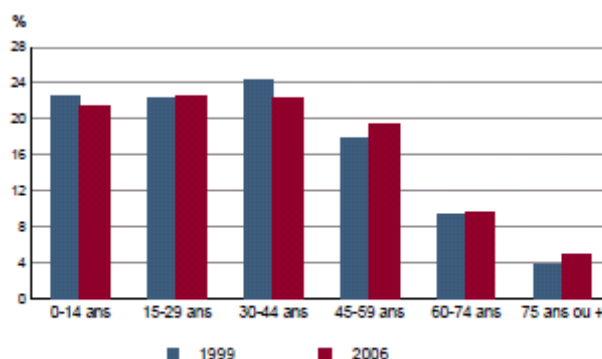

Sources : Insee, RP1999 et RP2006 exploitations principales.

1.1.3 CARACTERISTIQUES SOCIO-ECONOMIQUES

Davantage de familles nombreuses

Créteil comporte moins de ménages d'une personne que la moyenne départementale (31,6% contre 34,3% dans le Val de Marne).

Par ailleurs, la part des familles monoparentales est plus importante (14,2% contre 10,6% dans le Val de Marne).

73% des familles ont au moins un enfant et 14,4% ont trois enfants ou plus (11% dans le Val de Marne).

Davantage d'employés

La part des ménages ouvriers est proche de la moyenne départementale : 13,7% contre 13,4% dans le Val de Marne.

Celle des employés est supérieure à la moyenne départementale : 21,3% contre 15,9% dans le Val de Marne.

La part des ménages cadres est quant à elle de 13,5% (contre 17,5% dans le département).

Enfin, on compte 19% de professions intermédiaires contre 18% dans le Val de Marne.

Ménages selon la catégorie socioprofessionnelle de la personne de référence

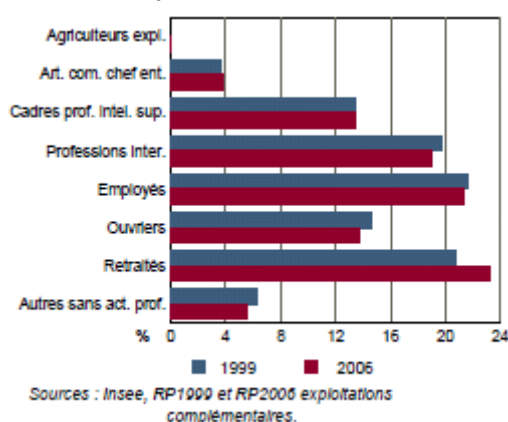

Un revenu net imposable moyen légèrement inférieur à celui du Val de Marne

En 2006, le revenu net imposable moyen des foyers fiscaux Cristoliens est de 21 318 euros (25 381 euros dans le Val de Marne) et 42,5% ne sont pas imposables (37,1% dans le département).

Par ailleurs, en 2006, Créteil comptait 9,4% de chômeurs (8,3% dans le Val de Marne).

1.2 POPULATION : CONSOMMATION DE SOINS

Source : CPAM 94

Nombre total de bénéficiaires du régime général à Créteil au 30/09/2009 : 79 970
Part des bénéficiaires de la CMUC : 9,1% (5,4% en moyenne dans le Val de Marne)
Part des bénéficiaires de l'AME : 1,4% (1,0% en moyenne dans le Val de Marne)
Part des bénéficiaires en ALD : 11,9% (13% en moyenne dans le Val de Marne)

1.2.1 Les soins de ville

Période de référence : 01/07/2008 – 30/06/2009

Spécialités médicales de premier recours :

Médecine générale :

Consommation moyenne annuelle par habitant à Créteil : 4,6 recours par an

Le nombre de personnes ayant bénéficié d'un acte (C (Consultations) et V (Visites)) auprès d'un médecin généraliste était de 52 280.

Le nombre total de recours en médecine générale: 237 945.

Parmi les bénéficiaires :

- 13,1% sont bénéficiaires de la CMUC
- 13,7% sont bénéficiaires d'une ALD

Taux de fuite : 16,1%

Pour lecture :

Les Cristoliens ont consulté en moyenne 4,6 fois leur médecin généraliste sur la période étudiée.

83,9% d'entre eux ont consulté un médecin généraliste de Créteil et 16,1% ont eu recours à un médecin généraliste hors de la commune.

Les deux communes les plus fréquentées après Créteil sont Maisons-Alfort (4% des recours) et Saint-Maur-des-Fossés (1,7% des recours).

Cardiologie :

Le nombre de personnes ayant bénéficié d'un acte auprès d'un cardiologue : 4 437.

Le nombre total de recours en cardiologie: 12 287.

Parmi les bénéficiaires :

- 6,9 % sont bénéficiaires de la CMUC
- 38,8 % sont bénéficiaires d'une ALD

Taux de fuite : 44,6%

Pour lecture :

4 437 Cristoliens ont bénéficié d'un acte en cardiologie sur la période étudiée.

55,4% d'entre eux ont consulté un cardiologue de Créteil et 44,6% ont eu recours à un cardiologue hors de la commune.

Les deux communes les plus fréquentées après Créteil sont Bonneuil (13,6% des recours) et Maisons-Alfort (8,4% des recours).

Dermatologie :

Le nombre de personnes ayant bénéficié d'un acte auprès d'un dermatologue : 6 499.

Le nombre total de recours en dermatologie: 10 184.

Parmi les bénéficiaires :

- 11,9% sont bénéficiaires de la CMUC
- 2,3% sont bénéficiaires d'une ALD

Taux de fuite : 23,4%

Pour lecture :

6 499 Cristoliens ont bénéficié d'un acte en dermatologie sur la période étudiée.

76,6% d'entre eux ont consulté un dermatologue de Créteil et 23,4% ont eu recours à un dermatologue hors de la commune.

Les deux communes les plus fréquentées après Créteil sont Maisons-Alfort (3,9% des recours) et Bonneuil (2,6% des recours).

Gastro-entérologie :

Le nombre de personnes ayant bénéficié d'un acte auprès d'un gastro-entérologue : 2 137.

Le nombre total de recours en gastro-entérologie: 4 389.

Parmi les bénéficiaires :

- 8,2 % sont bénéficiaires de la CMUC
- 13,4 % sont bénéficiaires d'une ALD

Taux de fuite : 16,2%

Pour lecture :

2 137 Cristoliens ont bénéficié d'un acte en gastro-entérologie sur la période étudiée.

83,8% d'entre eux ont consulté un gastro-entérologue de Créteil et 16,2% ont eu recours à un gastro-entérologue hors de la commune.

Les deux communes les plus fréquentées après Créteil sont La Varenne Saint-Hilaire (2,8% des recours) et Charenton-le-Pont (2,8% des recours).

Gynécologie médicale et obstétrique :

Le nombre de personnes ayant bénéficié d'un acte auprès d'un gynécologue : 8 373.

Le nombre total de recours en gynécologie obstétrique: 18 082.

Parmi les bénéficiaires :

- 10,2% sont bénéficiaires de la CMUC
- 1,7% sont bénéficiaires d'une ALD

Taux de fuite : 34%

Pour lecture :

8 373 Cristoliens ont bénéficié d'un acte gynécologie sur la période étudiée.

66% d'entre eux ont consulté un gynécologue de Créteil et 34% ont eu recours à un gynécologue hors de la commune.

Les deux communes les plus fréquentées après Créteil sont Maisons-Alfort (7% des recours) et Charenton-le-Pont (4,3% des recours).

Ophthalmologie :

Le nombre de personnes ayant bénéficié d'un acte auprès d'un ophtalmologiste est de 13 875.

Le nombre total de recours en ophtalmologie: 20 550.

Parmi les bénéficiaires :

- 9,4% sont bénéficiaires de la CMUC
- 5,7% sont bénéficiaires d'une ALD

Taux de fuite : 31,4%

Pour lecture :

13 875 Cristoliens ont bénéficié d'un acte en ophtalmologie sur la période étudiée.

68,6% d'entre eux ont consulté un ophtalmologiste de Créteil et 31,4% ont eu recours à un ophtalmologiste hors de la commune.

Les deux communes les plus fréquentées après Créteil sont Saint-Maur-des-Fossés (8,9% des recours) et Maisons-Alfort (6,1% des recours).

ORL :

Le nombre de personnes ayant bénéficié d'un acte auprès d'un ORL : 4 776.

Le nombre total de recours en ORL: 8 215.

Parmi les bénéficiaires :

- 12,8% sont bénéficiaires de la CMUC
- 3,2% sont bénéficiaires d'une ALD

Taux de fuite : 28,7%

Pour lecture :

4 776 Cristoliens ont bénéficié d'un acte ORL sur la période étudiée.

71,3% d'entre eux ont consulté un ORL de Créteil et 28,7% ont eu recours à un ORL hors de la commune.

Les deux communes les plus fréquentées après Créteil sont Saint-Maur-des-Fossés (13,5% des recours) et Maisons-Alfort (5,7% des recours).

Pédiatrie :

Le nombre de personnes ayant bénéficié d'un acte auprès d'un pédiatre : 4 275.

Le nombre total de recours en pédiatrie : 16 039.

Parmi les bénéficiaires :

- 11,2% sont bénéficiaires de la CMUC
- 1,0% sont bénéficiaires d'une ALD

Taux de fuite : 21,7%

Pour lecture :

4 275 Cristoliens ont bénéficié d'un acte en pédiatrie sur la période étudiée.

78,3% d'entre eux ont consulté un pédiatre de Créteil et 21,7% ont eu recours à un pédiatre hors de la commune.

Les deux communes les plus fréquentées après Créteil sont Saint-Maur-des-Fossés (7,4% des recours) et Maisons-Alfort (5,3% des recours).

Rhumatologie :

Le nombre de personnes ayant bénéficié d'un acte auprès d'un rhumatologue : 2 597.

Le nombre total de recours en rhumatologie : 6 568.

Parmi les bénéficiaires :

- 8,0% sont bénéficiaires de la CMUC
- 11,0% sont bénéficiaires d'une ALD

Taux de fuite : 20,5%

Pour lecture :

2 597 Cristoliens ont bénéficié d'un acte en rhumatologie sur la période étudiée.

79,5% d'entre eux ont consulté un rhumatologue de Créteil et 20,5% ont eu recours à un rhumatologue hors de la commune.

Les deux communes les plus fréquentées après Créteil sont Saint-Maur-des-Fossés (6,2% des recours) et Bonneuil (5,1% des recours).

Chirurgie dentaire :

Le nombre de personnes ayant bénéficié d'un acte auprès d'un chirurgien dentiste : 18 896.
Le nombre total de recours en chirurgie dentaire : 67 668.

Parmi les bénéficiaires :

- 11,7% sont bénéficiaires de la CMUC
- 0,5% sont bénéficiaires d'une ALD

Taux de fuite : 25,4%

Pour lecture :

18 896 Cristoliens ont bénéficié d'un acte en chirurgie dentaire sur la période étudiée.

74,6% d'entre eux ont consulté un chirurgien dentiste de Créteil et 25,4% ont eu recours à un chirurgien dentiste hors de la commune.

Les deux communes les plus fréquentées après Créteil sont Maisons-Alfort (6,4% des recours) et Saint-Maur-des-Fossés (4,3% des recours).

Sages-femmes:

Le nombre de personnes ayant bénéficié d'un acte auprès d'une sage-femme : 513.
Le nombre total de recours : 4 146.

Parmi les bénéficiaires :

- 7,0% sont bénéficiaires de la CMUC
- 0,2% sont bénéficiaires d'une ALD

Taux de fuite : 29,4%

Pour lecture :

513 Cristoliennes ont bénéficié d'un acte de sage-femme sur la période étudiée.

70,6% d'entre eux ont consulté une sage-femme de Créteil et 29,4% ont eu recours à une sage-femme hors de la commune.

Les deux communes les plus fréquentées après Créteil sont Saint-Maurice (14,3% des recours) et Alfortville (4,4% des recours).

Soins paramédicaux

Soins infirmiers :

Le nombre de personnes ayant bénéficié d'un acte auprès d'un infirmier : 12 810.
Le nombre total de recours en soins infirmiers: 202 501.

Parmi les bénéficiaires :

- 11,3% sont bénéficiaires de la CMUC
- 22,5% sont bénéficiaires d'une ALD

Taux de fuite : 16,1%

Pour lecture :

12 810 Cristoliens ont bénéficié d'un acte en soins infirmiers sur la période étudiée.
83,9% d'entre eux ont consulté un infirmier de Créteil et 16,1% ont eu recours à un infirmier hors de la commune.
Les deux communes les plus fréquentées après Créteil sont Saint-Maur-des-Fossés (9,6% des recours) et Boissy-Saint-Léger (1,2% des recours).

Masseurs kinésithérapeutes :

Le nombre de personnes ayant bénéficié d'un acte auprès d'un masseur kinésithérapeute : 7 336.
Le nombre total de recours en soins kinésithérapie: 174 647.

Parmi les bénéficiaires :

- 9,4 % sont bénéficiaires de la CMUC
- 18,4 % sont bénéficiaires d'une ALD

Taux de fuite : 15,3%

Pour lecture :

7 336 Cristoliens ont bénéficié d'un acte auprès d'un masseur kinésithérapeute sur la période étudiée.
84,7% des bénéficiaires ont consulté un masseur kinésithérapeute de Créteil et 15,3% ont eu recours à un masseur kinésithérapeute hors de la commune.
Les deux communes les plus fréquentées après Créteil sont Saint-Maur-des-Fossés (3,6% des recours) et Maisons-Alfort (2,6% des recours).

Orthophonistes :

Le nombre de personnes ayant bénéficié d'un acte auprès d'un orthophoniste était de 1 242.
Le nombre total de recours en orthophonie: 30 644.

Parmi les bénéficiaires :

- 17,7% sont bénéficiaires de la CMUC
- 15,1% sont bénéficiaires d'une ALD

Taux de fuite : 12,2%

Pour lecture :

1 242 Cristoliens ont bénéficié d'un acte auprès d'un orthophoniste sur la période étudiée.
87,8% d'entre eux ont consulté un orthophoniste de Créteil et 12,2% ont eu recours à un orthophoniste hors de la commune.
Les deux communes les plus fréquentées après Créteil sont Saint-Maur-des-Fossés (1,8% des recours) et Sucy-en-Brie (1,4% des recours).

Orthoptistes :

Le nombre de personnes ayant bénéficié d'un acte auprès d'un orthoptiste : 593.
Le nombre total de recours en orthoptie: 4 143.

Parmi les bénéficiaires :

- 11,5% sont bénéficiaires de la CMUC
- 2,4% sont bénéficiaires d'une ALD

Taux de fuite : 13,5 %

Pour lecture :

593 Cristoliens ont bénéficié d'un acte auprès d'un orthoptiste sur la période étudiée.

86,5% d'entre eux ont consulté un orthoptiste de Créteil et 13,5% ont eu recours à un orthoptiste hors de la commune.

Les deux communes les plus fréquentées après Créteil sont Saint-Maur-des-Fossés (3,8% des recours) et Maisons-Alfort (2,8% des recours).

Pédicures podologues :

Le nombre de personnes ayant bénéficié d'un acte auprès d'un pédicure podologue : 82.
Le nombre total de recours en pédicurie podologie: 191.

Parmi les bénéficiaires :

- 3,7% sont bénéficiaires de la CMUC
- 43,9% sont bénéficiaires d'une ALD

Taux de fuite : 13,1%

Pour lecture :

82 Cristoliens ont bénéficié d'un acte auprès d'un pédicure podologue sur la période étudiée.

86,9% d'entre eux ont consulté un pédicure podologue de Créteil et 13,1% ont eu recours à un pédicure podologue hors de la commune.

Les deux communes les plus fréquentées après Créteil sont Saint-Maur-des-Fossés (3,7% des recours) et Saint-Maurice (3,1% des recours).

1.2.2 Les soins en établissement*

* Etablissements publics de santé et centres de santé

Remarque : pour les établissements publics de santé, les actes pris en compte sont les soins externes, c'est-à-dire hors hospitalisation, lorsqu'ils ont fait l'objet d'un paiement à l'acte (hors dotation globale).

| SPECIALITE MEDICALE | Nombre de bénéficiaires | Nombre d'actes | % CMUC parmi les bénéficiaires | % ALD parmi les bénéficiaires | Les établissements les plus fréquentés |
|-------------------------------------|-------------------------|----------------|--------------------------------|-------------------------------|--|
| Médecine générale | 1 972 | 4 118 | 60,3% | 1,8% | CHIC Créteil (31,16%), Hôpital Henri Mondor (16,93%) |
| Cardiologie | 127 | 188 | 51,2% | 7,1% | Hôpital Henri Mondor (50%), CHIC Créteil (7,98%) |
| Dermatologie | 302 | 440 | 49,3% | 2,0% | Hôpital Henri Mondor (40,68%) |
| Gastro-entérologie | 76 | 139 | 65,8% | 1,3% | Hôpital Henri Mondor (71,94%), CHIC Créteil (17,27%), |
| Gynécologie médicale et obstétrique | 229 | 338 | 32,3% | 1,5% | CHIC Créteil (42,31%) |
| Ophtalmologie | 829 | 1 126 | 49,7% | 3,9% | CHIC Créteil (42,38%), Hôpital Henri Mondor (5,95%) |
| ORL | 248 | 348 | 54,0% | 2,8% | CHIC Créteil (44,25%), Centre Médical Liberté et SCE Dentaire de Charenton- le-Pont (15,8%), Henri Mondor (12,36%) |
| Pédiatrie | 228 | 297 | 87,3% | - | Hôpital. Kremlin-Bicêtre (7,4%), Hôpital Saint-Camille de Bry- sur-Marne (4,04%) |
| Rhumatologie | 70 | 150 | 48,6% | 5,7% | Hôpital Henri Mondor (36,67%) |

| SPECIALITE DENTAIRE | Nombre de bénéficiaires | Nombre d'actes | % CMUC parmi les bénéficiaires | % ALD parmi les bénéficiaires | Les établissements les plus fréquentés |
|---------------------|-------------------------|----------------|--------------------------------|-------------------------------|---|
| Chirurgie dentaire | 2 855 | 8 918 | 19,8% | 3,8% | Centre de Santé Dentaire FMP de Créteil (76,22%) |

| SPECIALITE SAGE FEMME | Nombre de bénéficiaires | Nombre d'actes | % CMUC parmi les bénéficiaires | % ALD parmi les bénéficiaires | Les établissements les plus fréquentés |
|-----------------------|-------------------------|----------------|--------------------------------|-------------------------------|--|
| Sage femme | 57 | 153 | 15,8% | - | CHIC Créteil (96,73%), |

| SPECIALITE PARAMEDICALE | Nombre de bénéficiaires | Nombre d'actes | % CMUC parmi les bénéficiaires | % ALD parmi les bénéficiaires | Les établissements les plus fréquentés |
|-------------------------|-------------------------|----------------|--------------------------------|-------------------------------|---|
| Orthophonie | 6 | 79 | 50% | - | CMS de Vitry-sur-Seine (29,11%), CMS d'Alfortville (27,85%), CMS Henri Dret Villeneuve-St-Georges (24,05%) |
| Orthoptie | 50 | 109 | 66% | - | CHIC Créteil (39,45%), CMS Rungis (26,61%), Hô. Henri Mondor (17,43%) |
| Pédicurie | - | 9 | - | 100% | CMS Rungis (100%) |
| Soins de kinésithérapie | 16 | 146 | 25% | 12,5% | CMS Rungis (47,95%), Centre Médical Liberté et SCE Dentaire de Charenton-le-Pont (26,71%), CMS Orly (8,9%) |
| Soins Infirmiers | 1 155 | 2 354 | 64% | 1,6% | Hôpital Henri Mondor (40,23%), CHIC Créteil (33,86%), |

1.3. OFFRE SANITAIRE

1.3.1 L'OFFRE DE SOINS HOSPITALIERE PUBLIQUE ET PRIVEE

1.3.1.1 LES ETABLISSEMENTS

Créteil comporte plusieurs établissements hospitaliers :

1. Le Centre hospitalier intercommunal de Créteil (Médecine, chirurgie, obstétrique, soins de suite)
2. Le centre hospitalier Henri-Mondor – AP-HP (Médecine, chirurgie, psychiatrie)
3. L'hôpital Albert Chenevier (Médecine, soins de suite, réadaptation et soins de longue durée)
4. L'Hôpital de Jour Lionel Vidal (psychiatrie)

Centre hospitalier intercommunal - Aire de recrutement MCO

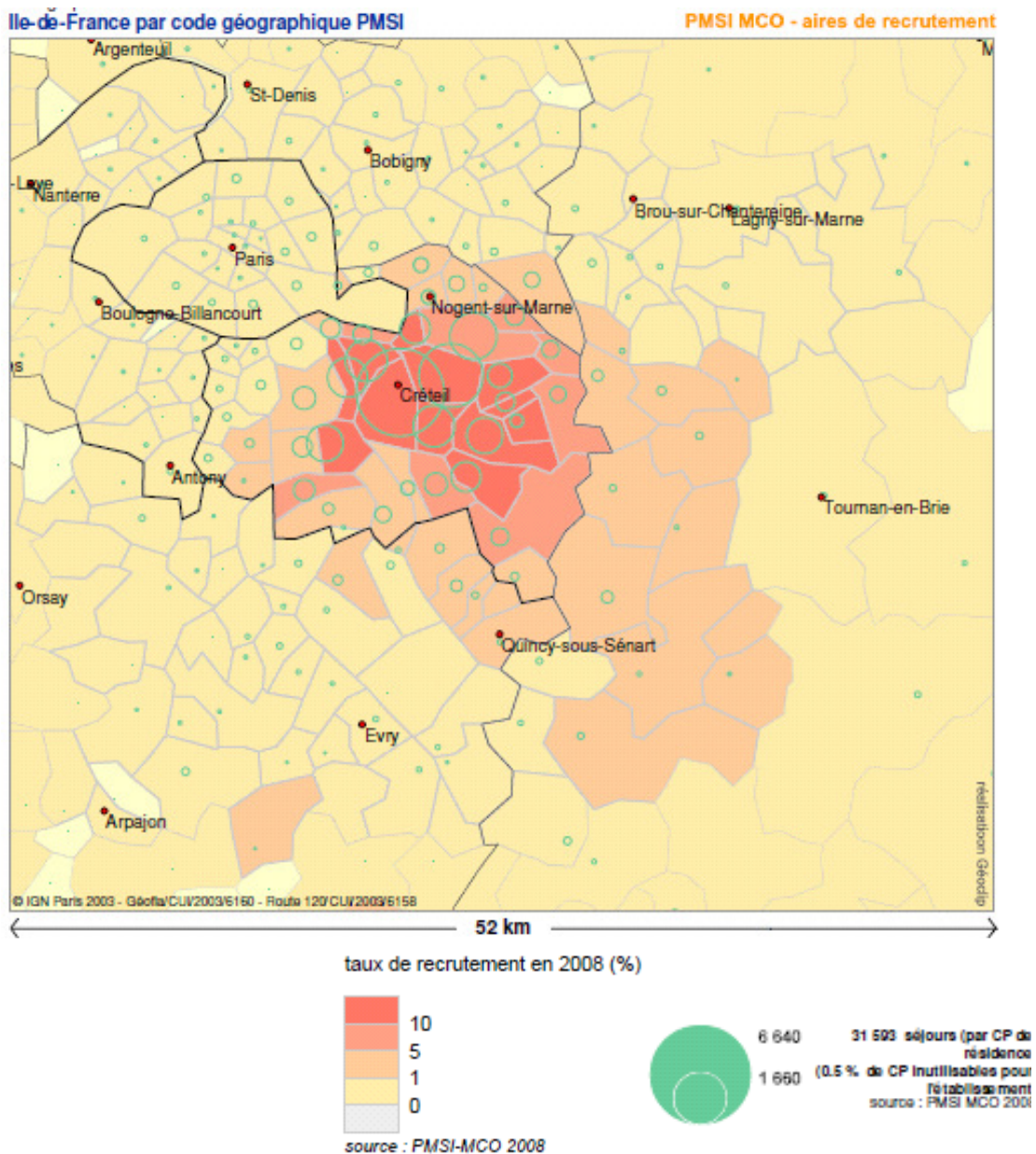

1.3.1.2. REPARTITION DES SEJOURS MEDECINE, CHIRURGIE, OBSTETRIQUE (MCO)

Ventilation des séjours MCO dans les principaux établissements hospitaliers fréquentés par les patients résidant à Créteil :

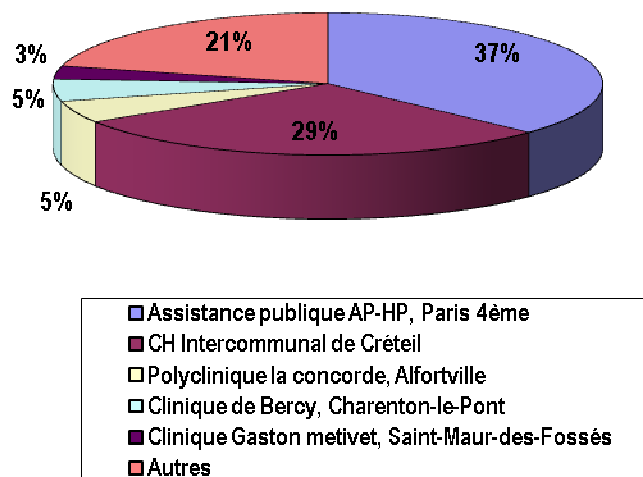

Source : PMSI-MCO 2008

Séjours effectués par des patients résidant à Créteil (2008) : 23 082

Taux de fuite (2008) : 71%

L'indicateur « Taux de fuite » correspond au rapport entre le nombre de séjours de la zone géographique sélectionnée pris en charge en dehors de cette zone sur le nombre total de séjours issus de la zone sélectionnée (une zone géographique qui ne contient aucun établissement hospitalier présente un taux de fuite de 100 %).

1.3.2 L'OFFRE DE SOINS LIBERALE

Précisions méthodologiques :

Les effectifs totaux présentés pour chaque profession correspondent à l'ensemble des professionnels de santé inscrits dans les fichiers de l'Assurance Maladie diminués des professionnels en cessation d'activité.

Les professionnels de santé sont recensés selon le lieu de leur **cabinet principal**.

Les professionnels de santé exerçant en cabinet secondaire ne sont donc pas inclus dans l'analyse qui suit.

Sont concernés pour Créteil les professionnels de santé suivants :

- 1 chirurgien dentiste
- 2 orthophonistes
- 2 pédicures podologues

Leurs remplaçants et/ou leurs salariés ne sont pas recensés, cependant leur activité est enregistrée sous l'identifiant du remplacé.

L'âge des professionnels de santé est celui au 1^{er} Janvier 2009.

1.3.2.1 LES MEDECINS

- **Médecins en activité : 181**

- Omnipraticiens : 80
- Spécialistes : 101

Densité pour 10 000 habitants *:

| Médecins | Créteil | Val de Marne | Ile-de-France |
|----------------|-------------|--------------|---------------|
| Omnipraticiens | 9,0 | 8,1 | 8,7 |
| Spécialistes | 11,4 | 8,7 | 11,4 |
| Total | 20,4 | 16,8 | 20,1 |

*Population INSEE au 01/01/2006

Remarque : parmi les 101 spécialistes libéraux en exercice à Créteil, 26 ont un exercice libéral au sein des établissements présents dans la ville.

| Spécialités | Effectifs |
|--|-----------|
| Omnipraticiens | |
| Total Omnipraticiens | 80 |
| Dont MEP | 8 |
| Dont médecins généralistes | 72 |
| Spécialistes | |
| Anesthésiologie – Réanimation | 1 |
| Pathologie cardio-vasculaire | 2 |
| Dermatologie | 5 |
| Radiodiagnostic et imagerie médicale | 14 |
| Gynécologie obstétrique | 8 |
| Gastro-entérologie | 6 |
| Pneumologie | 1 |
| Néphrologie | 1 |
| Endocrinologie | 2 |
| Stomatologie | 3 |
| Neurologie | 2 |
| Médecine physique et réadaptation | 1 |
| Gynécologie médicale | 2 |
| Rhumatologie | 5 |
| ORL | 3 |
| Pédiatrie | 6 |
| Ophtalmologie | 4 |
| Psychiatrie | 5 |
| Médecin biologiste | 3 |
| Spécialistes temps partiel hospitalier avec activité libérale au CHIC | 9 |
| Anesthésiologie – Réanimation | 1 |
| Gynécologie obstétrique | 2 |
| Chirurgie générale | 2 |
| Chirurgie urologique | 1 |
| Radiothérapie | 1 |
| Ophtalmologie | 2 |

| Médecins à exercice particulier (MEP) | |
|---------------------------------------|----------|
| Acupuncture | 1 |
| Allergologie | 2 |
| Pédiatrie | 1 |
| Angiologie | 4 |
| Total MEP | 8 |

| | |
|---|------------|
| Spécialistes temps partiel hospitalier avec activité libérale à Henri Mondor | 17 |
| Pathologie cardio-vasculaire | 4 |
| Chirurgie générale | 2 |
| Chirurgie urologique | 2 |
| Chirurgie plastique | 1 |
| Chirurgie thoracique | 1 |
| Chirurgie orthopédique | 2 |
| Chirurgie vasculaire | 2 |
| Médecine nucléaire | 1 |
| Neurochirurgie | 2 |
| Total Spécialistes | 101 |
| Total Général Créteil | 181 |

- **Répartition hommes / femmes par classe d'âge**

Age des médecins en exercice au 1^{er} Janvier 2009 :

| | Omnipraticiens | | | Médecins spécialistes | | | Médecins toutes spécialités | | |
|-----------------------|----------------|---------|---------|-----------------------|---------|---------|-----------------------------|---------|---------|
| | Age moyen | >50 ans | >55 ans | Age moyen | >50 ans | >55 ans | Age moyen | >50 ans | >55 ans |
| Total médecins | 50,9 | 56% | 41% | 52,7 | 62% | 48% | 51,9 | 59% | 45% |

Par ailleurs, 75% des médecins Cristoliens sont des hommes.

Pyramide des âges des médecins libéraux Cristoliens en exercice :

Médecins toutes spécialités confondues (effectifs par tranches d'âge)

| | Hommes | Femmes | Total |
|--------------|------------|-----------|------------|
| <30 ans | 1 | 0 | 1 |
| 30-34 ans | 3 | 3 | 6 |
| 35-39 ans | 6 | 2 | 8 |
| 40-44 ans | 15 | 7 | 22 |
| 45-49 ans | 28 | 8 | 36 |
| 50-54 ans | 18 | 9 | 27 |
| 55-59 ans | 30 | 9 | 39 |
| 60-64 ans | 26 | 6 | 32 |
| >65 ans | 7 | 3 | 10 |
| Total | 134 | 47 | 181 |

Omnipraticiens (effectifs par tranches d'âge)

| | Hommes | Femmes | Total |
|--------------|-----------|-----------|-----------|
| 30-34 ans | 2 | 1 | 3 |
| 35-39 ans | 3 | 2 | 5 |
| 40-44 ans | 10 | 6 | 16 |
| 45-49 ans | 10 | 1 | 11 |
| 50-54 ans | 9 | 3 | 12 |
| 55-59 ans | 16 | 3 | 19 |
| 60-64 ans | 8 | 3 | 11 |
| >65 ans | 2 | 1 | 3 |
| Total | 60 | 20 | 80 |

Spécialistes (effectifs par tranches d'âge)

| | Hommes | Femmes | Total |
|--------------|-----------|-----------|------------|
| <30 ans | 1 | 0 | 1 |
| 30-34 ans | 1 | 2 | 3 |
| 35-39 ans | 3 | 0 | 3 |
| 40-44 ans | 5 | 1 | 6 |
| 45-49 ans | 18 | 7 | 26 |
| 50-54 ans | 9 | 6 | 15 |
| 55-59 ans | 14 | 6 | 20 |
| 60-64 ans | 18 | 3 | 21 |
| >65 ans | 5 | 2 | 7 |
| Total | 74 | 26 | 101 |

Age moyen par spécialité au 1^{er} Janvier 2009 :

| Spécialités | Age moyen |
|--------------------------------|------------------|
| Ophthalmologie | 49,5 |
| Gastro-entérologie | 50,5 |
| Médecine générale | 50,9 |
| Rhumatologie | 51,2 |
| Psychiatrie | 53,4 |
| Gynécologie (médicale et obs.) | 56,0 |
| Pédiatrie | 56,5 |
| ORL | 57,0 |
| Dermatologie | 57,4 |
| Pathologie Cardio-vasculaire | 58,7 |

- **Conventionnement**

59% des médecins Cristoliens exercent en secteur 1 (81% des omnipraticiens et 41% des spécialistes).

- **Nature de l'exercice**

49% des médecins Cristoliens ont un exercice mixte.

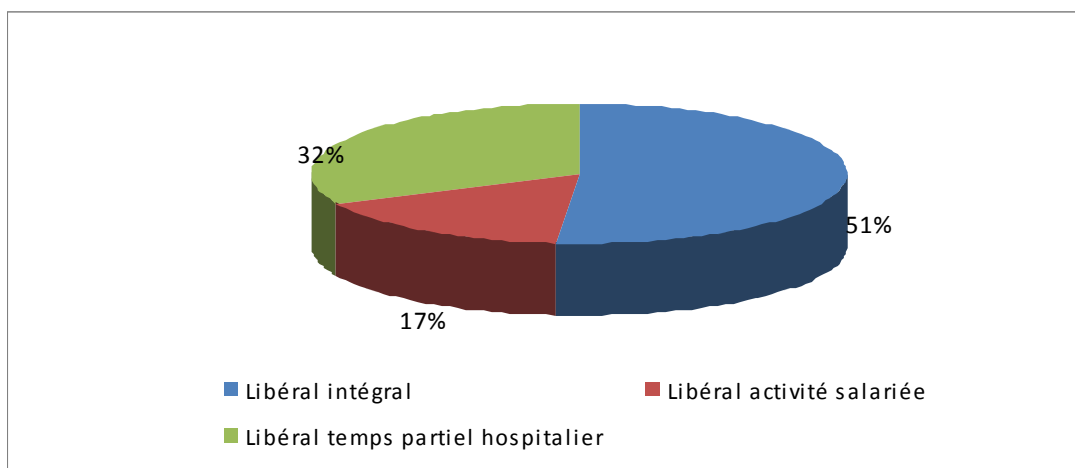

Nombre de médecins selon la catégorie et la nature d'exercice

| Exercice | Omnipraticiens | Spécialistes | Total |
|-----------------------------------|----------------|--------------|------------|
| Libéral intégral | 60 | 33 | 93 |
| Libéral activité salariée | 14 | 16 | 30 |
| Libéral temps partiel hospitalier | 6 | 52 | 58 |
| Total | 80 | 101 | 181 |

- *Activité libérale exclusive : exercice libéral intégral.*
- *Activité libérale et salariée : exercice libéral à temps partiel avec activité salariée autre qu'hospitalière.*
- *Activité libérale et hospitalière : exercice libéral à temps partiel avec temps partiel hospitalier.*

- **Historique des installations et des cessations d'activité des médecins depuis 2000**

Départs de médecins

Depuis 2000, 55 médecins ont cessé d'exercer à Créteil : 21 omnipraticiens et 34 spécialistes.

Age moyen de départ tous motifs confondus : 57 ans (48 ans pour les omnipraticiens et 63 ans pour les spécialistes).

Motifs de départ toutes spécialités confondues :

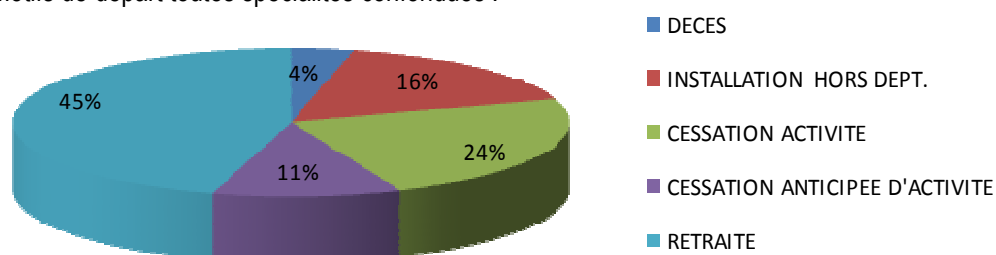

Motifs de départs omnipraticiens :

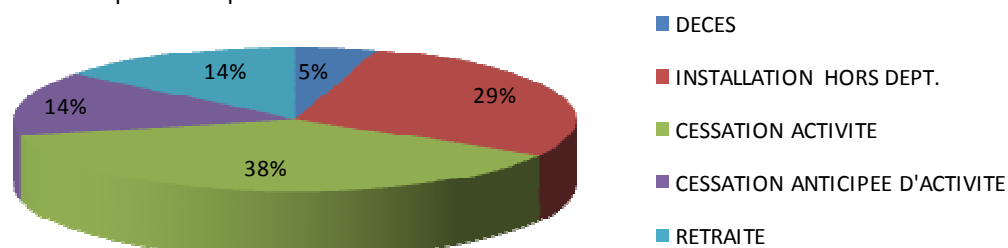

Motifs de départs spécialistes :

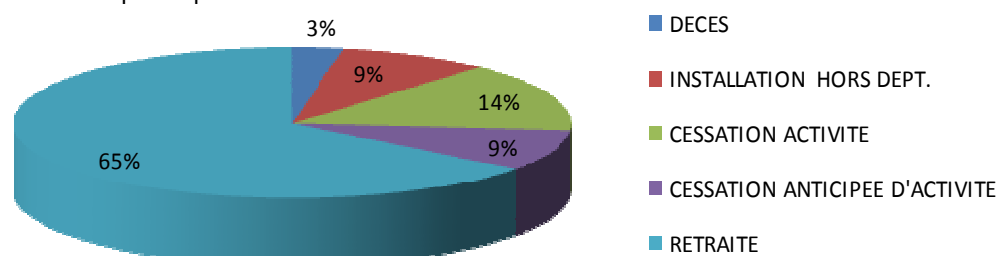

Durée moyenne d'installation dans la commune : 23 ans (16 ans pour les omnipraticiens et 28 ans pour les spécialistes).

Installations de médecins

Depuis 2000, 64 médecins se sont installés à Créteil (24 omnipraticiens et 40 spécialistes).

Parmi eux les nouveaux installés, 8 omnipraticiens et 3 spécialistes ont quitté Créteil en moyenne 2 ans après leur installation.

Age moyen d'installation : 41 ans (37 ans pour les omnipraticiens et 43 ans pour les spécialistes).

Données d'activité

Activité des médecins libéraux en 2008

| Médecins (1) | HONORAIRES MOYENS (euros) | |
|-----------------------|---------------------------|----------------|
| | Créteil | Ile-de-France |
| Omnipraticiens | 118 966 | 130 244 |
| Spécialistes | 225 057 | 230 876 |
| Total libéraux | 178 495 | 185 632 |

Source : SNIR 2008 - Régime Général

(1) : Effectifs des actifs à part entière, c'est-à-dire les professionnels de santé :

- actifs au 31 déc. de l'année considérée et ayant perçu au moins 1€ d'honoraires pendant l'année considérée,
- conventionnés, titulaires du droit permanent au dépassement, honoraires libres (exclus les non conventionnés),
- ayant un exercice libéral intégral, à temps partiel, avec temps partiel hospitalier (exclus les médecins hospitaliers plein temps),
- qui ne se sont pas installés au cours de l'année considérée,
- âgés de moins de 65 ans.

Il s'agit des données d'activité concernant l'ensemble des prestations réalisées dans le secteur libéral (actes, prescriptions) soumises à remboursement auprès des organismes d'Assurance Maladie.

Seule l'activité des professionnels APE est prise en compte, elle inclut l'activité réalisée au cabinet du professionnel, au domicile du malade ou dans un établissement de soins dès lors qu'elle est identifiée par le numéro du professionnel exécutant ou prescripteur, celui-ci pouvant par ailleurs employer des auxiliaires salariés. L'activité des remplaçants est enregistrée sous l'identifiant du remplacé.

1.3.2.2 LES PROFESSIONS PARAMEDICALES

1.3.2.2.1 LES INFIRMIERS

- **Infirmiers en activité : 43**

Densité pour 10 000 habitants :

- Créteil : 4,8
- Val de Marne : 3,6
- Ile-de-France : 4,0

- **Répartition hommes / femmes par classe d'âge**

Il s'agit de 35 femmes et 8 hommes.

Au 1^{er} Janvier 2009, l'âge moyen des infirmiers en activité est de 47 ans.

16% des infirmiers et infirmières en exercice ont plus de 55 ans.

- **Conventionnement**

Tous sont conventionnés en secteur I.

- **Nature de l'exercice**

6 infirmières ont une activité libérale et salariée, les autres ont une activité libérale intégrale.

- **Historique des installations et des cessations d'activité d'infirmiers depuis 2000**

Départs d'infirmiers

Depuis 2000, il y a eu 19 départs d'infirmiers.

Motifs : 3 retraites, 1 pour raisons de santé, 9 cessations d'activité et 6 installations hors département.

L'âge moyen de départ est de 47 ans.

Durée moyenne d'installation dans la commune : 11 ans.

Installations d'infirmiers

Depuis 2000, 25 infirmiers se sont installés.

Age moyen d'installation : 38 ans.

Sur cette même période, 9 de ces nouveaux installés ont quitté Créteil en moyenne 1 an après leur installation.

1.3.2.2.2 LES MASSEURS KINESITHERAPEUTES

- **Masseurs kinésithérapeutes en activité : 63**

Densité pour 10 000 habitants :

- Créteil : 7,1
- Val de Marne : 6,6
- Ile-de-France: 7,2

- **Répartition hommes / femmes et âge**

49% des masseurs-kinésithérapeutes en activité sont des hommes.

Au 1^{er} Janvier 2009, l'âge moyen des masseurs kinésithérapeutes en exercice est de 41 ans.

13% des masseurs kinésithérapeutes en exercice a plus de 55 ans.

- **Conventionnement**

Les 13 masseurs-kinésithérapeutes sont conventionnés en secteur I.

- **Nature de l'exercice**

6 masseurs kinésithérapeutes ont une libérale et salariée, les autres ont une activité libérale intégrale.

- **Historique des installations et des cessations d'activité de masseurs kinésithérapeutes depuis 2000**

Départs de masseurs kinésithérapeutes

Depuis 2000, 37 masseurs-kinésithérapeutes sont partis.

Age moyen de départ : 41 ans

Motifs :

- 3 retraites
- 20 installations hors du département
- 1 pour raisons de santé
- 14 cessations d'activité

Durée moyenne d'installation dans la ville : 9 ans.

Installations de masseurs kinésithérapeutes

Depuis 2000, 45 masseurs-kinésithérapeutes se sont installés.

Sur cette même période, 19 de ces nouveaux installés ont quitté Créteil en moyenne 2,5ans après leur installation.

1.3.2.2.3 LES PEDICURES-PODOLOGUES

- **Pédicures podologues en activité : 12**

Densité pour 10 000 habitants :

- Créteil : 1,3
- Val de Marne : 1,7
- Ile-de-France : 2,1

- **Répartition hommes / femmes et âge**

58% des pédicures-podologues en activité sont des hommes.

Au 1^{er} Janvier 2009, l'âge moyen des pédicures podologues en exercice est de 46 ans.

Par ailleurs, un tiers a plus de 55 ans.

- **Conventionnement**

1 pédicure podologue n'est pas conventionné, les autres les sont tous en secteur 1.

- **Nature de l'exercice**

1 pédicure podologue a une libérale et salariée, les autres ont une activité libérale intégrale.

- **Historique des installations et des cessations d'activité de pédicures podologues depuis 2000**

Départs de pédicures podologues

Depuis 2000, 9 pédicures podologues sont partis.

Age moyen de départ : 44 ans

Motifs :

- 3 retraites
- 3 installations hors du département
- 3 cessations d'activité

Durée moyenne d'installation dans la ville : 17 ans.

Installations de pédicures podologues

Depuis 2000, 8 pédicures podologues se sont installés.

Sur cette même période, 3 de ces nouveaux installés ont quitté Créteil en moyenne 3,5ans après leur installation.

1.3.2.2.4 LES ORTHOPHONISTES

- **Orthophonistes en activité : 30**

Densité pour 10 000 habitants :

- Créteil : 3,4
- Val de Marne : 2,3
- Ile-de-France: 2,3

- **Répartition hommes / femmes et âge**

Toutes les orthophonistes en activité sont des femmes.

Au 1^{er} Janvier 2009, l'âge moyen des orthophonistes en exercice est de 38 ans.

Par ailleurs, 2 ont plus de 55 ans.

- **Conventionnement**

Toutes les orthophonistes sont conventionnées en secteur 1.

- **Nature de l'exercice**

3 orthophonistes ont une libérale et salariée, les autres ont une activité libérale intégrale.

- **Historique des installations et des cessations d'activité d'orthophonistes depuis 2000**

Départs d'orthophonistes

Depuis 2000, 11 orthophonistes sont partis.

Age moyen de départ : 34 ans

Motifs :

- 5 installations hors du département
- 6 cessations d'activité

Durée moyenne d'installation dans la ville : 6 ans.

Installations d'orthophonistes

Depuis 2000, 20 orthophonistes se sont installés.

Sur cette même période, 5 de ces nouveaux installés ont quitté Créteil en moyenne 2 ans après leur installation.

1.3.2.2.5 LES ORTHOPTISTES

- **Orthoptistes : 3**

Densité pour 10 000 habitants :

- Créteil : 0,3
- Ile-de-France : 0,4

Les 3 orthoptistes en exercice à Créteil sont des femmes âgées en moyenne de 48 ans. L'une d'elle a un exercice libéral et salarié.

Il n'y a pas eu de départ et d'installation d'orthoptiste depuis 2000.

1.3.2.3 LES CHIRURGIENS-DENTISTES

- **Chirurgiens-dentistes en activité : 54 (dont 4 spécialistes O.D.F)**

Densité pour 10 000 habitants :

- Créteil : 6,0
- Val de Marne : 5,8
- Ile-de-France : 6,6

- **Répartition hommes / femmes par classe d'âge**

54% des chirurgiens-dentistes en activité sont des hommes.

Age moyen : 49 ans.

35% chirurgiens dentistes ont plus de 55 ans.

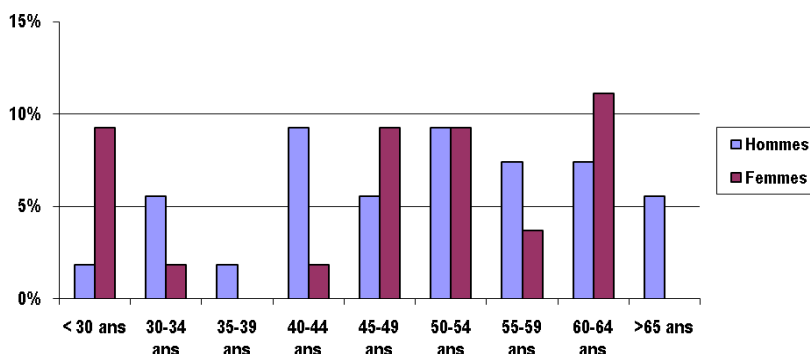

- **Conventionnement**

Les 54 chirurgiens-dentistes sont conventionnés en secteur I.

- **Nature de l'exercice**

4 chirurgiens dentistes ont une activité libérale et salariée, les autres ont une activité libérale intégrale.

- **Historique des installations et des cessations d'activité de chirurgiens dentistes**

Départs de chirurgiens dentistes

Depuis 2000 : 27 départs de chirurgiens-dentistes.

Motifs : 7 installations hors du département, 7 retraites, 13 cessations d'activité..

Age moyen de départ : 45 ans.

Durée moyenne d'installation dans la ville : 15 ans.

Installations de chirurgiens dentistes

Depuis 2000, 23 chirurgiens-dentistes se sont installés à Créteil.

Sur cette même période, 12 de ces nouveaux installés ont quitté Créteil en moyenne 2 ans après leur installation.

1.3.2.4 LES SAGES FEMMES

Il y a 6 sages femmes libérales en exercice à Créteil âgées en moyenne de 43 ans. L'une d'entre elle a une activité libérale et salariée.

Parmi elles, 4 se sont installées après 2000.
On compte également 1 départ en retraite depuis 2000.

1.3.2.5 STRUCTURATION DE L'OFFRE DE SOINS LIBERALE

En dehors des structures hospitalières, les deux tiers des professionnels de santé exercent en groupe.

Un tiers des professionnels de santé exerçant en groupe sont dans un groupe comprenant moins de 5 professionnels de santé.

1 seul groupe est constitué de plus de 10 professionnels de santé. Il s'agit du cabinet médical du centre commercial régional qui comprend 22 professionnels de santé : 10 médecins spécialistes, 1 médecin biologistes, 7 radiologues, 3 chirurgiens dentistes et 1 pédicure podologue.

1.3.2.6 LES OFFICINES

- **Nombre d'officines : 27**

1.3.2.7 LES LABORATOIRES D'ANALYSES MEDICALES

- **Nombre de laboratoires d'analyses médicales : 7**

1.3.3 LES CENTRES DE SANTE

Le centre dentaire mutualiste :

Effectifs médicaux :

Chirurgiens dentistes : 12 (5,03 ETP)

Orthodontistes : 2 (1,14 ETP)

Nombre de passages : 23 095

Dont CMU : 3 825

Dont AME : 400

Source : DRASSIF, 2008

1.3.4 LES RESEAUX DE SANTE

Plusieurs réseaux de santé interviennent sur le secteur de Créteil notamment :

- Cancérologie : Roc Est 94
- Accès aux soins: Créteil solidarité
- Diabète : Revediab
- Gériatrie : RSG4

1.3.5 LA PERMANENCE DES SOINS

Créteil possède un SAMI (Service d'Accueil Médical Initial) qui assure la permanence des soins en soirée en semaine et les week-ends.

1.3.6 AUTRES

Il existe un centre de consultations médicales et sociales où interviennent bénévolement des professionnels de santé, médecins généralistes libéraux, psychologues et assistante sociale.

Près de 40% des personnes venant en consultation sont des habitants de Créteil.